



RETELE ELECTRICE ROMANIA S.A.  
Bd. Mircea Voda nr. 30,  
SECTOR 3, judet BUCURESTI

POD: RO005E514503125

SP8

Nr 27678879 din 04/09/2025

**AVIZ TEHNIC DE RACORDARE**  
**PENTRU CONSUMATOR CASNIC/NECASNIC**  
Nr 27678879 din 04/09/2025

Ca urmare a cererii inregistrate cu nr 27678879 din data 25/08/2025, avand ca scop **Racord nou** pentru locul de consum ce apartine utilizatorului **COMUNA DUMBRAVITA**, cu sediul in judetul **TIMIS**, municipiul/ orasul/ sectorul/ comuna/ satul **DUMBRAVITA**, cod postal - , Strada **PETOFI SANDOR**, nr. **31**, bl. - , sc. - , et. - , ap. - , telefon/ mobile/ fax **0256214348 / 0723232280** / - , si a analizarii documentatiei anexate acesteia, depusa complet la data 25/08/2025, in conformitate cu prevederile *Regulamentului privind racordarea utilizatorilor la rețelele electrice de interes public*, aprobat prin Ordinul presedintelui Autoritatii Nationale de Reglementare in Domeniul Energiei nr. 59/2013, cu modificarile si completarile ulterioare, denumit in continuare *Regulament*,

**se aproba racordarea la rețeaua electrica a locului de consum permanent/temporar**  
**Extinderea rețelelor de apa uzata si a rețelelor de distributie a apei din loc.Dumbravita (denumirea locului de consum)**

amplasat in judetul **TIMIS**, municipiul/ orasul/ sectorul/ comuna/ satul **DUMBRAVITA**, cod postal - , Strada **Ferventia II**, nr. **FN**, bl. - , sc. - , et. - , ap. - , nr. cadastral - / **407848** (numai daca este disponibil), in conditiile mentionate in continuare.

**1. Puterea aprobata:**

		Situatia existenta in momentul emiterii avizului	Puterea aprobata pentru organizare de santier, valabila pana la data -	Evolutia puterii aprobate			
				Etapa I, valabila de la data -	Etapa a II-a, valabila de la data -	Etapa a III-a, valabila de la data -	Etapa finala, valabila de la data 04/09/2025
Puterea maxima simultana ce poate fi absorbita	(kVA)	-		-	-	-	24,457
	(kW)	-		-	-	-	22,5
Puterea maxima simultana ce poate fi absorbita fara realizarea lucrarilor de intarire	(kVA)			-	-	-	-
	(kW)			-	-	-	-

- 2. Descrierea succinta a solutiei de racordare corelata cu evolutia puterii aprobate, stabilita prin Fisa de solutie nr. 27678879 din 04/09/2025 sau Studiul de solutie avizat de - cu Documentul nr. - din -**
- punctul de racordare este stabilit la nivelul de tensiune **0,4 kV**, la **T 52285, LES JT** (capacitatile energetice la care se realizeaza racordarea);
  - instalatia de racordare existenta in momentul emiterii avizului si care se mentine (pentru situatia unui loc de productie/loc de consum si de productie existent, daca instalatiile corespund puterii aprobate prin prezentul aviz

- c) lucrari pentru realizarea instalatiei de racordare:  
**Din postul T52285-20/0,4kV-250kVA, prin intermediul retelei electrice subterane din firida existenta , cu realizarea urmatoarelor lucrari:** - in firida existenta se va monta un separator jt cu MPR; -din firida existenta se va executa un bransament electric trifazat cu cablu Al 3x25+16C mmp (cf.DC4126RO), in lungime de 17m(din care 6m subtraversare prin foraj drum asfaltat,1m in firida, 1m in BMPT, restul in zona verde, protejati prin tub PVC conform DS4235RO), pana la un BMPT-40A, cu soclu, montat la limita de proprietate. Se va realiza masura cu contor electronic trifazat. BMPT-ul 40A proiectat (conform FT-133-MAT) se va lega la o priza de pamant cu valoarea de maxim 4 ohmi realizata prin grija beneficiarului. - In cazul in care instalatia de racordare si/sau deviere ocupa/traverseaza terenuri private se vor constitui/recunoaste drepturile reale de suprafata/uz si servitute, dupa caz, in favoarea RETELEI ELECTRICE, aferente imobilelor afectate de instalatia de racordare/capacitatile deviate. - Materialele si echipamentele care se utilizeaza la realizarea instalatiei trebuie sa fie conforme cu cerintele din specificatiile tehnice unificate RETELE ELECTRICE. Celelalte materiale si echipamente pentru care nu sunt elaborate specificatii tehnice unificate, trebuie sa fie noi, compatibile cu starea tehnica a instalatiei, sa indeplineasca cerintele specifice de fiabilitate si siguranta. \*instalatia de utilizare a clientului (priza de pamant, de maxim 4 ohmi, calea de curent dintre locul de delimitare si locul de consum al solicitantului) se recomanda a se realiza cu cablu electric avand sectiunea minima de 16 mmp, pozat inaintea executiei lucrarilor stabilite prin prezentul aviz tehnic de racordare. \*\*Clientul va depune dosar definitiv pentru instalatia electrica de utilizare in aval de punctul de delimitare. Dosarul definitiv va fi elaborat de catre un electrician autorizat ANRE, prin grija si cheltuiala consumat, -
- d) lucrari ce trebuie efectuate pentru intarirea retelei electrice existente detinute de operatorul de retea, in amonte de punctul de racordare, pentru crearea conditiilor tehnice necesare racordarii utilizatorului, defalcate conform urmatoarelor categorii:
- lucrari de intarire determinate de necesitatea asigurarii conditiilor tehnice in vederea evacuarii puterii aprobate exclusiv pentru locul de productie/locul de consum si de productie in cauza
  - lucrari de intarire pentru crearea conditiilor tehnice necesare racordarii mai multor locuri de productie/de consum si de productie
- e) punctul de masurare este stabilit la nivelul de tensiune **0,4 kV**, la/ in/ pe **BMPT exterior** (elementul fizic unde se racordeaza grupul de masurare)
- f) masurarea energiei electrice se realizeaza prin **trifazat in montaj direct** (structura grupului de masurare a energiei electrice, tipul contorului, integrarea in sistemul de comunicatie, cerintele tehnice minime pentru echipamentele de masurare, inclusiv pentru transformatoarele de masurare);
- g) punctul de delimitare a instalatiilor este stabilit la nivelul de tensiune **0,4 kV**, la **BORNELE DE IESIRE ALE CONTORULUI , CONTOR** (elementul fizic unde se face delimitarea);
3. (1) Cerintele pentru protectiile si automatizarile la
- punctul de racordare
  - punctul de delimitare a instalatiilor
- (2) Alte cerinte, nominalizate (precizate numai daca sunt aplicabile, conform reglementarilor tehnice in vigoare)
- de monitorizare si reglaj -
  - interfetele sistemelor de monitorizare, comanda, achizitie de date, masurare a energiei electrice, telecomunicatii -
  - pentru principalele echipamente de masurare, protectie, control si automatizare din instalatiile utilizatorului
  - pentru instalatiile de stocare.
- (3) Conditii specifice pentru racordare: -
4. Datele inregistrate care necesita verificarea in timpul functionarii - ;
5. (1) In conformitate cu prevederile Regulamentului, pentru realizarea racordarii la reseaua electrica, utilizatorul sau operatorul economic atestat prevazut la pct. 10 alin. (2) lit. b), imputernicit de utilizator conform prevederilor Regulamentului, incheie contractul de racordare cu operatorul de retea si achita acestuia componentele tarifului de racordare, conform clauzelor contractului de racordare.
- (2) Pentru incheierea contractului de racordare, utilizatorul anexeaza cererii depuse la operatorul de retea urmatoarele documente prevazute de Regulament: copia prezentului aviz tehnic de racordare; copia actului de identitate, certificatului de inregistrare la registrul comertului sau a altor autorizatii legale de functionare emise de autoritatile competente, dupa caz; in situatia in care terenul pe care urmeaza a fi amplasata instalatia de racordare este proprietatea privata, pe langa documentele mai sus mentionate este necesar acordul sau

contractului de racordare si elaborarea proiectului tehnic al instalatiei de racordare, a unei conventii avand ca obiect exercitarea de catre operatorul de retea a drepturilor de uz si servitute asupra terenului afectat de instalatia de racordare (numai documentele aplicabile situatiei respective).

6. (1) **Valoarea componentei tarifului de racordare corespunzatoare realizarii instalatiei de racordare, stabilita conform reglementarilor in vigoare la data emiterii prezentului aviz tehnic de racordare si explicitata in fisa de calcul anexata, este 11.971,24 lei, inclusiv TVA.**
  - (1.1) Valoarea componentei tarifului de racordare corespunzatoare verificarii dosarului instalatiei de utilizare si punerii sub tensiune a acestei instalatii, stabilita conform reglementarilor in vigoare la data emiterii prezentului aviz tehnic de racordare si explicitata in fisa de calcul anexata, este **145,2 lei, inclusiv TVA.**
  - (1.2) Valoarea medie a bransamentului pana la care operatorul de distributie ramburseaza utilizatorilor clienti casnici, persoanelor fizice autorizate, intreprinderilor individuale, intreprinderilor familiale si institutiilor publice, care se racordeaza la joasa tensiune, cheltuielile pentru proiectarea si executia bransamentului, stabilita conform reglementarilor in vigoare, este **2.060,00 lei.**
  - (1.3) Valoarea costurilor pentru achizitia si montarea grupului de masurare a energiei electrice sau, dupa caz, a blocului de masura si protectie, complet echipat, cu exceptia contorului de masurare a energiei electrice, care sunt suportate de catre utilizatorii clienti finali noncasnici conform prevederilor art. 44 alin. (2.4) din Regulament, este **0,00 lei, inclusiv TVA.**
- (2) Valoarea mentionata pentru tariful de racordare se actualizeaza la incheierea contractului de racordare, daca tarifele aprobate de Autoritatea Nationala de Reglementare in Domeniul Energiei, pe baza carora a fost stabilit, au fost modificate prin ordin al presedintelui Autoritatii Nationale de Reglementare in Domeniul Energiei. Actualizarea in acest caz se face in conditiile stabilite prin ordinul de aprobare a noilor tarife.
- (3) Daca tariful de racordare a fost stabilit integral sau partial pe baza de deviz general, acesta se actualizeaza la incheierea contractului de racordare in functie de preturile echipamentelor si/sau ale materialelor in vigoare la data incheierii contractului de racordare.
7. (1) Odata cu tariful de racordare, utilizatorul va plati operatorului de retea sau primului utilizator, dupa caz, conform prevederilor *Regulamentului* si ale contractului de racordare, suma de **0,00 lei fara TVA**, stabilita in fisa de calcul anexata, drept compensatie baneasca.
- (2) Utilizatorul va primi o compensatie baneasca daca la instalatia de racordare prevazuta la pct. 2 vor fi racordati si alti utilizatori, in conditiile si la termenele prevazute in reglementarile in vigoare.
8. (1) In situatia prevazuta la art. 31 din Regulament, utilizatorul are obligatia sa constituie o garantie financiara in favoarea operatorului de retea, in valoare de - **lei, inclusiv TVA**, reprezentand - % din valoarea tarifului de racordare, cu urmatoarea/urmatoarele forma/forme: scrisoare de garantie bancara, cont colateral de garantie, bilet la ordin avalizat de banca.
- (2) Termenul in care utilizatorul are obligatia sa constituie garantia financiara prevazuta la alin. 1, situatiile in care garantia financiara poate fi executata de operatorul de retea, precum si situatiile in care aceasta inceteaza/se restituie utilizatorului se prevad in contractul de racordare.
9. (1) Termenul estimat pentru realizarea de catre operatorul de retea a lucrarilor de intarire este **0 zile** pentru lucrarile precizate la **pct. 2 lit. d) subpct. (i)** si **0 zile** pentru lucrarile precizate la **pct. 2 lit. d) subpct. (ii)**.
- (2) Termenul si conditiile de realizare de catre operatorul de retea a lucrarilor de intarire precizate la **pct. 2 lit. d)** se prevad in contractul de racordare.
- (3) Necesitatea realizarii lucrarilor de intarire precizate la **pct. 2 lit. d) subpct. (ii)** este influentata de aparitia locurilor de consum/de consum si de producere care au fost luate in considerare in calculele pentru regimurile de functionare ce au determinat lucrarile de intarire respective.
- (4) Costurile pentru realizarea lucrarilor de intarire a retelei electrice care nu pot fi finantate de operatorul de retea in perioada imediat urmatoare sunt in valoare de **0,00 lei, inclusiv TVA**, pentru lucrarile precizate la **pct. 2 lit. d) subpct. (i)** si **0,00 lei, inclusiv TVA**, pentru lucrarile precizate la **pct. 2 lit. d) subpct. (ii)** (se completeaza numai daca este cazul).
- (5) In situatia in care, din urmatoarele motive: **nu sunt cuprinse in programul de investitii**, operatorul de retea nu are posibilitatea realizarii lucrarilor de intarire pana la data solicitata pentru punerea sub tensiune a instalatiei de utilizare, utilizatorul poate opta pentru una din urmatoarele variante:
  - a) renuntarea la realizarea obiectivului pe amplasamentul respectiv;
  - b) amanarea realizarii obiectivului pe amplasamentul respectiv pana la finalizarea lucrarilor de intarire de catre operatorul de retea; in acest caz, utilizatorul si operatorul de retea incheie contractul de racordare cu obligatia operatorului de retea de a realiza lucrarile de intarire la termenul precizat la alin. (1);
  - c) dezvoltarea in etape a obiectivului cu incadrarea in limita de putere aprobata fara realizarea lucrarilor de intarire, precizata in tabelul de la pct. 1;
  - d) achitarea costurilor care revin operatorului de retea pentru lucrarile de intarire a retelei in amonte de punctul de racordare, in cazul in care motivul intarzierii se datoreaza faptului ca respectivele costuri nu sunt prevazute in programul de investitii ale operatorului de retea. In conditiile in care utilizatorul opteaza pentru achitarea acestor costuri, respectivele cheltuieli i se returneaza de catre operatorul de retea printr-o

10. (1) Pentru proiectarea si executarea lucrarilor din categoria prevazuta la pct. 2 lit. c), operatorul de retea incheie un contract de achizitie publica pentru proiectarea si/sau executarea de lucrari cu un operator economic atestat de autoritatea competenta, respectand procedurile de atribuire a contractului de achizitie publica.
  - (2) Prin derogare de la prevederile alin. (1), contractul pentru proiectarea si/sau executarea lucrarilor din categoria celor prevazute la pct. 2 lit. c) se poate incheia prin una dintre urmatoarele modalitati:
    - a) de catre operatorul de retea cu un anumit proiectant si/sau constructor atestat, ales de catre utilizator, in conditiile in care utilizatorul cere in scris, explicit, acest lucru operatorului de retea, inainte de incheierea contractului de racordare;
    - b) de catre utilizator cu un anumit operator economic atestat, desemnat de catre acesta, in conditiile in care utilizatorul a notificat in scris, explicit, acest lucru operatorului de retea, inainte de incheierea contractului de racordare.
  - (3) Operatorul de retea proiecteaza si executa lucrarile prevazute la pct. 2 lit. d) cu personal propriu sau atribuie contractul de achizitie publica pentru proiectare/executare de lucrari unui operator economic atestat, respectand procedurile de atribuire a contractului de achizitie publica.
  - (4) In situatiile prevazute la alin. (2), tariful de racordare prevazut la pct. 6 alin. (1) se recalculeaza conform prevederilor Regulamentului, corelat cu rezultatul negocierii dintre utilizator si proiectantul si/sau constructorul pe care acesta l-a ales. Operatorul nu are dreptul de a interveni in negocierea dintre utilizator si proiectantul si/sau constructorul pe care acesta l-a ales.
  - (5) Instalatiile rezultate in urma lucrarilor prevazute la pct. 2 lit. c) finantate de catre utilizatori sunt in proprietatea acestora si sunt exploatate de catre operatorul de retea, in baza unei conventii-cadru initiate de catre operator, avand ca obiect predarea in exploatare de catre utilizator operatorului a instalatiei de racordare receptionate si puse in functiune. Instalatiile rezultate in urma lucrarilor prevazute la pct. 2 lit. c) finantate de catre operatorii de retea sunt in proprietatea acestora.
  - (6) Instalatiile rezultate in urma lucrarilor prevazute la pct. 2 lit. c) pentru racordarea la retea de joasa tensiune a utilizatorilor clienti casnici, a persoanelor fizice autorizate, a intreprinderilor individuale, a intreprinderilor familiale si institutiilor publice intra in proprietatea operatorului de distributie, in conformitate cu prevederile art. 51 alin. (3.5) din *Legea energiei electrice si a gazelor naturale nr. 123/2012*, cu modificarile si completarile ulterioare.
11. (1) Lucrarile pentru realizarea instalatiei de utilizare se executa pe cheltuiala utilizatorului de catre o persoana autorizata sau un operator economic atestat potrivit legii pentru categoria respectiva de lucrari. Valoarea acestor lucrari nu este inclusa in tariful de racordare.
  - (2) Executantul instalatiei de utilizare, precum si utilizatorul vor respecta normele si reglementarile in vigoare privind realizarea si exploatarea instalatiilor electrice.
12. La solicitarea operatorului de retea, utilizatorul va incheia conventia de exploatare, prin care se precizeaza modul de realizare a conducerii operationale prin dispecer, conditiile de exploatare si intretinerea reciproca a instalatiilor, reglajul protectiilor, executarea manevrelor, interventiile in caz de incidente, urmarirea consumului si reducerea acestuia in situatii exceptionale aparute in functionarea sistemului electroenergetic.
13. (1) Cerintele standardelor de performanta pentru serviciile prestate de operatorul de distributie si de operatorul de transport si de sistem, dupa caz, referitoare la asigurarea continuitatii serviciului si la calitatea tehnica a energiei electrice reprezinta conditii minime pe care respectivul operator de retea are obligatia sa le asigure utilizatorilor in punctele de delimitare. Durata maxima pentru restabilirea alimentarii dupa o intrerupere este stabilita prin standardul de distributie sau standardul de transport, dupa caz. Pentru nerespectarea termenelor prevazute, dupa caz, de standardul de distributie sau de standardul de transport, operatorii de retea acorda utilizatorilor compensatii, in conditiile prevazute de standardul respectiv.
  - (2) In situatia in care racordarea este realizata prin doua sau mai multe cai de alimentare, in cazul intreruperii accidentale a unei cai de alimentare, ca urmare a defectarii unui element al acesteia, in conditiile existentei si functionarii corecte a instalatiei de automatizare, durata maxima pentru conectarea celei de-a doua cai de alimentare este cea corespunzatoare functionarii instalatiei de automatizare: conform cu Standardul de Performanta.
  - (3) Informatiile privind monitorizarea continuitatii si calitatii comerciale a serviciului de distributie sunt publicate si actualizate in fiecare an de catre operatorul de retea. Acestea sunt disponibile pentru consultare la adresa [www.reteleelectrice.ro](http://www.reteleelectrice.ro).
14. (1) In cazul in care utilizatorul detine echipamente sau instalatii la care intreruperea alimentarii cu energie electrica poate conduce la efecte economice si/sau sociale deosebite (explozii, incendii, distrugerii de utilaje, accidente cu victime umane, poluarea mediului, etc.), acesta are obligatia ca prin solutii proprii, tehnologice si/sau energetice, inclusiv prin sursa de interventie, sa asigure evitarea unor astfel de evenimente in cazurile in care se intrerupe furnizarea energiei electrice.
  - (2) In situatia in care, din cauza specificului activitatilor desfasurate, intreruperea alimentarii cu energie electrica ii poate provoca utilizatorului pagube materiale importante si acesta considera ca este necesara o siguranta in alimentare mai mare decat cea oferita de operatorul de retea, prezentata la pct. 13, utilizatorul este responsabil

pentru luarea masurilor necesare evitarii acestor pagube, inclusiv pentru analiza si stabilirea oportunitatii de a se dota cu surse proprii de energie electrica. Schemele de racordare a eventualelor surse de alimentare proprii se avizeaza de catre operatorul de retea.

- (3) Utilizatorul va lua masurile necesare de protectie contra supratensiunilor tranzitorii de origine atmosferica sau de comutatie, pe baza unei analize de risc.
15. (1) In scopul asigurarii unei functionari selective a instalatiilor de protectie si automatizare din instalatia proprie, utilizatorul asigura accesul operatorului de retea pentru corelarea permanenta a reglajelor acestora cu cele ale instalatiilor din amonte.
- (2) Echipamentul si aparatajul prin care instalatia de utilizare se racordeaza la reseaua electrica trebuie sa corespunda normelor tehnice in vigoare in Romania, inclusiv *Normativului pentru proiectarea, executia si exploatarea instalatiilor electrice aferente cladirilor*, indicativ I7-2011, aprobat prin Ordinul ministrului dezvoltarii regionale si turismului nr. 2.741/2011.
16. (1) Utilizatorul va lua masurile necesare pentru limitarea la valoarea admisibila, conform normelor in vigoare, a efectelor functionarii instalatiilor si receptoarelor speciale (cu socuri, cu regimuri deformante, cu sarcini dezechilibrate, cu flicker, etc.). Instalatiile noi se vor pune sub tensiune numai daca perturbatiile instalatiilor si receptoarelor speciale se incadreaza in limitele admise, prevazute de normele in vigoare.
- (2) In vederea reducerii consumului/evacuarii de energie reactiva din/in reseaua electrica, utilizatorul va lua masuri pentru mentinerea factorului de putere intre limitele prevazute prin reglementarile in vigoare. Neindeplinirea acestei conditii determina plata energiei electrice reactive conform reglementarilor in vigoare.
- (3) In situatia de exceptie in care punctul de masurare nu coincide cu punctul de delimitare, cantitatea de energie electrica inregistrata de contor este diferita de cea tranzactionata in punctul de delimitare. In acest caz, se face corectia energiei electrice in conformitate cu reglementarile in vigoare. Elementele de retea cu pierderi, situate intre punctul de masurare si punctul de delimitare sunt: -
17. (1) **In situatia in care prezentul aviz tehnic de racordare este emis pentru un loc de consum definitiv, acesta este valabil pana la data emiterii certificatului de racordare pentru puterea aprobata pentru etapa finala, mentionata la pct. 1, daca nu intervine anterior una din situatiile prevazute la alin. (2).**
- (2) **In cazul in care este emis pentru un loc de consum definitiv, prezentul aviz tehnic de racordare isi inceteaza valabilitatea in urmatoarele situatii:**
  - a) in termen de **12 luni de la emitere**, daca nu a fost incheiat contractul de racordare;
  - b) la rezilierea contractului de racordare caruia ii era anexat;
  - c) la expirarea perioadei de valabilitate a acordurilor/autorizatiilor sau a perioadei de valabilitate a aprobarilor legale in baza carora a fost emis avizul tehnic de racordare;
  - d) in cazul in care documentele prevazute la art. 14 alin. (11) din *Regulament* se anuleaza printr-o hotarare judecatoreasca definitiva, emisa in perioada de valabilitate a avizului tehnic de racordare;
  - e) la incetarea valabilitatii acordurilor/autorizatiilor si/sau a aprobarilor legale in baza carora a fost emis avizul tehnic de racordare pentru orice temei, constatata prin hotarare judecatoreasca definitiva.
18. (1) In situatia in care prezentul aviz tehnic de racordare este emis pentru un loc de consum temporar, acesta este valabil pana la data - (data expirarii valabilitatii autorizatiei de construire sau a aprobarilor legale in baza carora a fost emis).
- (2) In situatia prevazuta la alin. (1), prezentul aviz tehnic de racordare isi inceteaza valabilitatea la data incetarii pentru orice cauza, constatata prin hotarare judecatoreasca definitiva si irevocabila, a valabilitatii autorizatiei de construire si/sau a aprobarilor legale in baza carora a fost emis avizul tehnic de racordare.
- (3) In situatia in care prezentul aviz tehnic de racordare este emis pentru un loc de consum temporar, acesta constituie anexa la contractul pentru transportul/distributia/furnizarea energiei electrice.
19. (1) Prezentul aviz tehnic de racordare se transmite solicitantului racordarii. In situatia in care utilizatorul a adresat cererea de racordare prin intermediul unui imputernicit sau prin furnizorul de energie electrica, dupa caz, prezentul aviz tehnic de racordare se transmite atat solicitantului racordarii, cat si utilizatorului.
- (2) Solicitantul racordarii/Utilizatorul poate contesta prezentul aviz tehnic de racordare la operatorul de retea in termen de 30 de zile de la data comunicarii acestuia.
20. Alte conditii (in functie de cerintele specifice utilizatorului, posibilitatile oferite de caracteristicile si starea retelelor existente sau impuse de normele in vigoare)

-Prin grija utilizatorului se vor obtine de la detinatorii de teren acordurile, in original, autentificate de un notar public, pentru ocuparea sau traversarea terenului, precum si pentru exercitarea de catre Retele Electrice Banat a drepturilor de uz si servitute asupra terenurilor afectate de instalatia de racordare.

-Utilizatorului ii incumba obligatia de a realiza prin finantare directa instalatia de utilizare aferenta obiectivului si de a depune dosarul instalatiei de utilizare (elaborat de un agent economic autorizat sau electrician autorizat ANRE), anterior realizarii instalatiei de alimentare cu energie electrica.

-Materialele si echipamentele care se utilizeaza la realizarea instalatiei trebuie sa fie conforme cu cerintele din specificatiile tehnice unificate Retele Electrice Banat. Celelalte materiale si echipamente pentru care nu sunt elaborate specificatii tehnice unificate, trebuie sa fie noi, compatibile cu starea tehnica a instalatiei, sa indeplineasca cerintele specifice de fiabilitate si siguranta.

Pentru finalizarea procesului de racordare este necesar sa transmiteti operatorului de distributie dosarul instalatiei de utilizare accesand site-ul [www.reteleelectrice.ro](http://www.reteleelectrice.ro) (<https://www.reteleelectrice.ro/racordare/dosar-instalatie-utilizare/>) sau din contul dvs. online daca solicitarea de racordare a fost depusa prin intermediul portalului Retele Electrice

Responsabil RETELE ELECTRICE ROMANIA S.A.  
Directia Racordari - Retele Electrice  
Dumitrache Laurentiu-Adrian

Intocmit  
Carla Multz



**FISA DE CALCUL A TARIFULUI DE RACORDARE**

SS/FS nr. 27678879

Denumire Extinderea re#elelor de apă uzată #i a r

Elaborator S Sectiune Proiecte Timisoara

1. Solicitant: COMUNA DUMBRAVITA

2. Loc de consum STR. Strada Ferventia II , Nr. FN , Loc. DUMBRAVITA TIMIS , Sector/Judet

3. Valoarea tarifului de racordare T (cu TVA)

	(fara TVA) lei	TVA lei	(cu TVA) lei
<b>TR</b>	9.893,59	2.077,65	11.971,24
<b>TU</b>	120,00	25,20	145,20
<b>TOTAL T ( TR + TU )</b>	10.013,59	2.102,85	12.116,44

**TR** - Componenta tarifului de racordare corespunzatoare realizarii instalatiei de racordare

**TU** - Componenta tarifului de racordare corespunzatoare:

- a) verificarii dosarului instalatiei de utilizare si punerii sub tensiune a acestei instalatii;
- b) verificarii si certificarii conformitatii tehnice a centralei electrice cu cerintele normelor tehnice in vigoare.

**Pentru componenta Tu se bifeaza casuta corespunzatoare:**

<input checked="" type="checkbox"/>	Client final noncasnic 10 kVA< S <= 50 kVA-JT
-------------------------------------	---

Executie [lei fara TVA]	Proiectare [lei fara TVA]	Alte Costuri [lei fara TVA]	Total [lei fara TVA]
8.572,51	0,00	1.321,08	9.893,59

**Valoarea componentei TR:**

Obiect	Descriere Componenta	C+M	Cantitate	Unit	Total
12219494	E00130-FURNIZARE MATERIALE LES (TL503)		2	NUM	699,64
12219494	ISBTS024-BRANS 3F SUBT FIRIDA FARA PP 20<S#30		1	NUM	2.200,00
12219494	L21504-Furniz si introd tub prin perforare subt		6	NUM	3.022,80
12219494	L21538-Instal/recup.dispozitiv foraj neghidat		1	NUM	2.468,62
12219494	L22304-Plata pentru interventii in cutie/firida		1	NUM	125,95
12219494	L23101- Constr,reconstr,mut.cablu.subt.<=35mm2		6,120	NUM	55,50
12219494	SN80079-Alte taxe locale		2	NUM	900,00
12219495	IP512-512 Mont GdM pentru client nou NUM		0,010	NUM	0,00
12219496	IP112-112 Montare BMP conf. Ord ANRE 160/2020		0,010	NUM	0,00
12219496	IPATR_B-ATR_B Asist tehn racordare clienti NUM		2	NUM	421,08
	Cote &Taxe		0,000		0,00
<b>TOTAL</b>					<b>9.893,59</b>

**4. Valoare lucrari de intarire:**

- i.) valoare lucrari de întarire determinate de necesitatea asigurarii conditiilor tehnice în vederea racordari locului de consum : 0,00 lei fara TVA.
- ii.) valoare lucrari de întarire pentru crearea conditiilor tehnice necesare racordarii mai multor locuri de consum : 0,00 lei fara TVA.

5. Valoarea compensatiei banesti ce se cuvine primului utilizator (unde este cazul) conform fisa de calcul atasata 0,00 lei fara TVA;

6. **Valoare lucrari** deviere necesare racordarii: 0,00 lei fara TVA

7. **Valoarea medie** a bransamentului: 2.060,00 lei

8. Valoarea costurilor pentru achizitia si montarea grupului de masurare a energiei electrice sau, dupa caz, a blocului de masura si protectie, complet echipat, cu exceptia contorului de masurare a energiei electrice : 0,00 lei fara TVA.

**Verificat:**

RADU-PETRISOR CEBUC

■ Semnat de ILARIE

**Intocmit:**

IULIA ALEXANDRA ZVUNCA

CARLA MELANIE MULTZ

Signed by CARLA  
MELANIE MULTZ  
on 01/09/2025 at

Numar notificare:  
Ordin de serviciu principal:  
Comanda:  
Tip achizitie:  
Tip notificare:

Fisa de Solutie nr: 27678879

Nr. Inregistrare: Data: 22.08.2025

Obiectiv: Extinderea rețelor de apă uzată și a rețelor de distribuție a apei din loc.Dumbrăvița SP 8

Tip Aviz: Utilizator nou definitiv

Retiparire pentru schimbare data: Data Incep.Authority: .....Termen limita:.....  
Numar Notificare:.....ID GDS aviz referinta: .....Descr.Sursa alim.....  
Putere absorbita necesara (kW): 24.3 KW

Nume utilizator: COMUNA DUMBRAVITA

Strada: Ferventia II nr: bl: .....sc.:.....ap.: ... tel.mobil: 0256214272.... cod postal:.....

Localitate: Dumbravita , judet/sector TIMIS, nr. ....CF 407848 ..., nr.cad.....,POD.....

Tip: Putere instalata (kW): 27 kW Putere maxima abs. (kW): 24.3 KW Nivel de tensiune 0,4kV Faze.....

Note pentru biroul tehnic

Furnizarea ceruta:

Tensiune racord: 0,4kV Tensiune masura: 0,4kV Termen solutie:.....Furnizarea actuala corespunde? Da/Nu

1.Date despre PT care alimenteaza retea:

1.1.denumire,raport de transformare: T52285-20/0,4kV-250kVA

1.2.numar si putere transformatoare:

1.3.tensiunea pe 0,4kV la varf de sarcina, masurata la data de:

1.4.sarcina de varf.....T1.....MVA – R .....S.....T.....

T2.....MVA – R.....S.....T.....

1.5.curentul nominal al sigurantelor generale:.....T1.....T2

2.Date despre retea (circuitul din care se racordeaza utilizatorul):

2.1.denumirea circuitului:

2.2.sectia de 0,4kV a PT pe care este racordata retea:

2.3.curentul nominal al sigurantelor (A):

2.4.lungimea totala a retelei din care pe.....S1.....L1.....material

Sectioni si numar conductoare (faze) .....S1.....L1.....material

2.5.lungimea retelei de la PT la locul de consum.....365m.....

2.6.numar locuri de consum cu  $S \leq 11$ kVA

-racordare la retea.....

-de la PT pana la noul loc de consum .....

2.7.numar locuri de consum cu  $S > 11$ kVA racordate la retea.....cons.1.....L1.....MT

-distanța de la PT pana la locul racordarii si tipul.....cons.2.....L2.....MT

-bransamentul (monofazat sau trifazat).....cons.3.....L3.....MT

2.8.incarcarea la varf a circuitului, masurata la data de: .....R.....S.....T.....(A)

3.Schema simplificata a retelei, cu marcarea punctelor caracteristice:

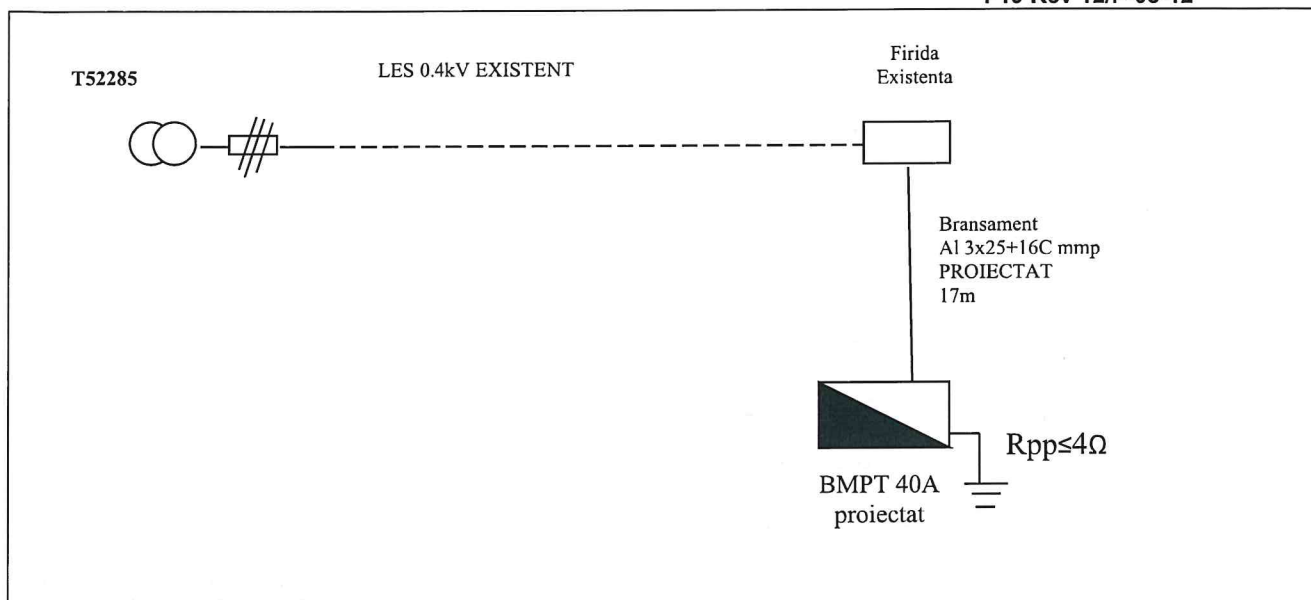

4. Niveluri de tensiuni la: - post

- punct de racordare a noului loc de consum si/sau producer:
- capat de retea: .....

5. Alte informatii privind rețeaua

6. Descrierea solutiei de racordare propuse (avizate):

a) lucrările necesare pentru realizarea instalatiei de racordare

Solutie propusa pentru modificarea instalatiei de racordare existente: -

Solutie propusa racord nou:

*Din postul T52285-20/0,4kV-250kVA, prin intermediul rețelei electrice subterane din firida existenta , cu realizarea urmatoarelor lucrari:*

- in firida existenta se va monta un separator jt cu MPR;  
-din firida existenta se va executa un bransament electric trifazat cu cablu Al 3x25+16C mmp (cf.DC4126RO), in lungime de 17m(din care 6m subtraversare prin foraj drum asfaltat,1m in firida, 1m in BMPT, restul in zona verde, protejati prin tub PVC conform DS4235RO), pana la un BMPT-40A, cu soclu, montat la limita de proprietate. Se va realiza masura cu contor electronic trifazat. BMPT-ul 40A proiectat (conform FT-133-MAT) se va lega la o priza de pamânt cu valoarea de maxim 4 ohmi realizata prin grija beneficiarului.

- In cazul in care instalatia de racordare si/sau deviere ocupa/traverseaza terenuri private se vor constitui/recunoaste drepturile reale de suprafacie/uz si servitute, dupa caz, in favoarea RETELE ELECTRICE, aferente imobilelor afectate de instalatia de racordare/capacitatile deviate.

- Materialele si echipamentele care se utilizeaza la realizarea instalatiei trebuie sa fie conforme cu cerintele din specificatiile tehnice unificate RETELE ELECTRICE. Celelalte materiale si echipamente pentru care nu sunt elaborate specificatii tehnice unificate, trebuie sa fie noi, compatibile cu starea tehnica a instalatiei, sa indeplineasca cerintele specifice de fiabilitate si siguranta.

\*instalatia de utilizare a clientului (priza de pamint, de maxim 4 ohmi, calea de curent dintre locul de delimitare si locul de consum al solicitantului) se recomanda a se realiza cu cablu electric avand sectiunea minima de 16 mmp, pozat inaintea executiei lucrarilor stabilite prin prezentul aviz tehnic de racordare.

\*\*Clientul va depune dosar definitiv pentru instalatia electrica de utilizare in aval de punctul de delimitare. Dosarul definitiv va fi elaborat de catre un electrician autorizat ANRE, prin grija si cheltuiala consumatorului.

lucrari de deviere conditionate de lucrarea de racordare: -

b) lucrari de intarire necesare pentru racordare, evaluarea costurilor acestora si termenele de realizare a lucrarilor respective: -

c) valoarea puterii maxime care poate fi aprobata fara realizarea lucrarilor de intarire: -

d) precizarea **punctului de racordare**: ..... *LES jt* ..... nivel de tensiune: *0,4kV*,  
a **punctului de delimitare**: nivel de tensiune *0,4kV* si elementul fizic unde se face delimitarea: *bornele de iesire ale contorului*.

si a **punctului de masurare**: nivel de tensiune *0,4kV* loc de montare: *BMPT* .....

e) datele necesare pentru stabilirea tarifului de racordare: .....

7. Detalii si precizari privind avizele si acordurile necesare pentru realizarea solutiei propuse: .....

8.a) Cerinte pentru protectiile si automatizarile la interfata cu rețeaua electrica .....

b) Alte cerinte:

- de monitorizare si reglaj .....
- interfețele sistemelor de monitorizare, comanda, achiziție de date, masurare a energiei electrice, telecomunicatii : .....
- pentru principalele echipamente de masurare, protectie, control si automatizare din instalatiile utilizatorului .....

c) Conditii specifice pentru racordare: .....

d) Datele inregistrate care necesita verificare in timpul functionarii: .....

e) Cerinte si conditii specifice pentru furnizarea de servicii tehnologice de sistem catre operatorul de transport si de sistem sau catre operatorii de distributie (daca este cazul): .....

9. Situatia juridica a terenului pe care se va amplasa instalatia de racordare propusa: .....

10. Alte informatii (prim utilizator, racordare la instalatia unui primutilizator etc.) .....

11. Regimul juridic al terenului pe care urmeaza a fi amplasata instalatia de racordare va fi clarificat in cuprinsul certificatului de urbanism ce se va emite de Autoritatile competente in vederea edificarii instalatiei de racordare. In ipoteza amplasarii instalatiei de racordare pe/in imobile proprietate privata, utilizatorul va asigura recunoasterea cu titlu gratuit a drepturilor legale de uz servitute si dupa caz, constituirea dreptului de superficie, precum si inscrierea acestora in cartea funciara relevanta a acestor drepturi. Incheierea contractului de executie pentru realizarea lucrarilor de racordare/deviere/intarire este conditionata de obtinerea autorizatiilor de construire aferente acestora, atat pentru ipoteza in care instalatia va afecta imobile proprietate publica, cat si pentru situatia in care aceasta va afecta imobile proprietate privata.

Data: 28.08.2025

ing. Jian Emanuel

*Je*

Signed by  
EMANUEL-IOAN JIAN  
on 29/08/2025 at  
09:15:19 UTC

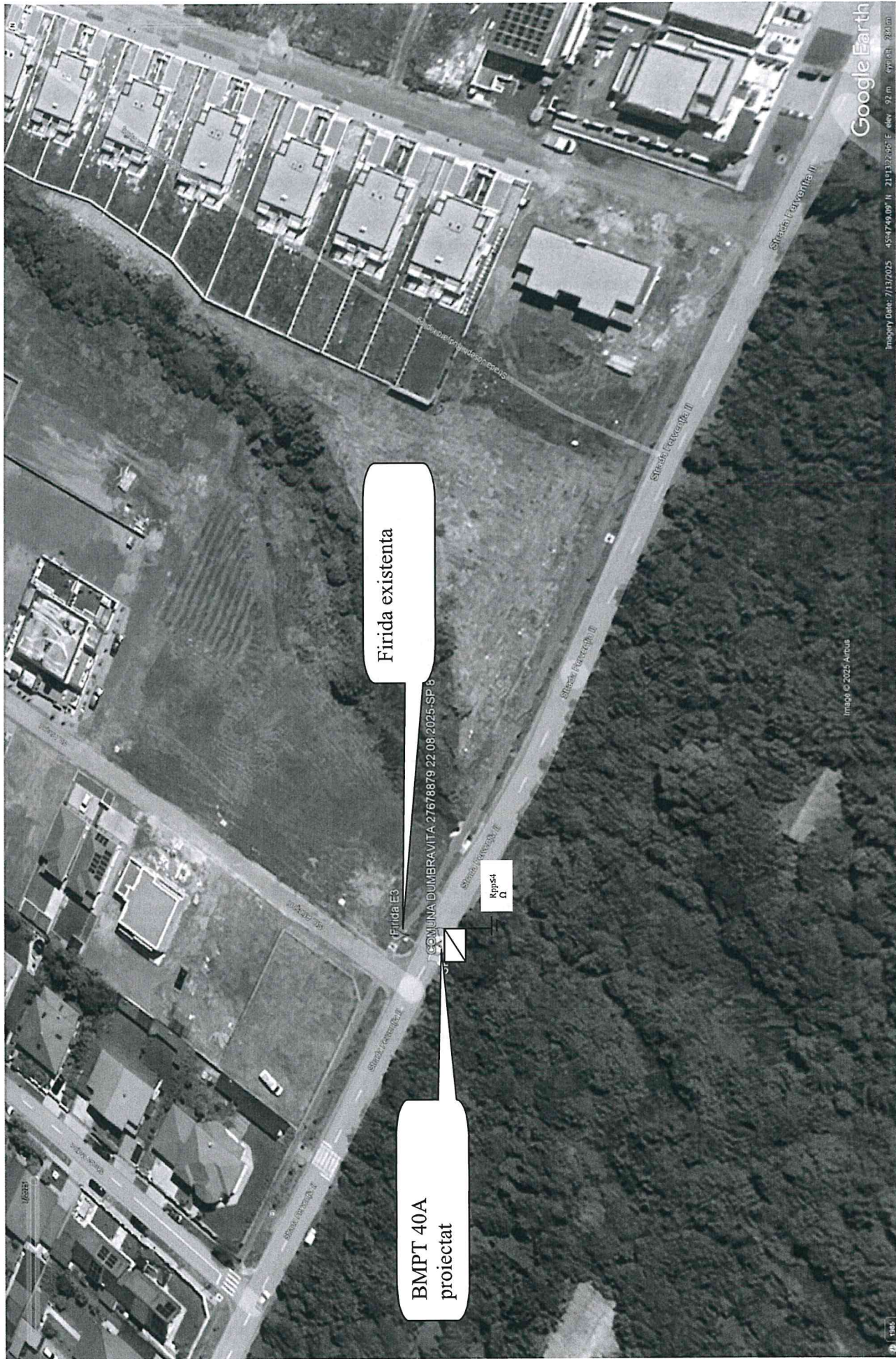

Firida existenta

BMPT 40A  
proiectat

Rps4

Image © 2025 Arcus

Google Earth

Image Date: 7/17/2025 45°47'49.00" N 21°13'32.50" E 92 m 07°02' 824m

WWW.TECHNICELECTRICE.IT